

**RESOLUCION No. 0049
18 DE DICIEMBRE DE 2025**

“Por medio de la cual se otorga autorización para la intervención forestal consistente en la tala de siete (7) árboles aislados, a **INVERSIONES Y PROYECTOS SAS**, identificada con NIT 800.24.078-2, en cabeza de su representante legal CARLOS ENRIQUE OROZCO DAZA con cedula de ciudadanía 17.970.142 en los predios urbanos lote 2 manzana c2 calle 30 6-71 de Valledupar cesar.”

El Técnico Operativo y Coordinador del GIT para la Gestión del Recurso Forestal de la Corporación Autónoma Regional del Cesar “CORPOCESAR”, en ejercicio de sus funciones y de conformidad con lo dispuesto en la Resoluciones Nos. 0269, 0270 del 28 de junio de 2023 y Resolución No. 0526 del 03 de noviembre de 2023 emanadas de la Dirección General de esta entidad y,

CONSIDERANDO

Que los señores, **INVERSIONES Y PROYECTOS SAS**, identificada con NIT 800.24.078-2, en los predios urbanos lote 2 manzana c2 calle 30 6-71 de Valledupar cesar, matricula inmobiliaria 190-67393 con cedula catastral 010208110001000, en cabeza de su representante legal CARLOS ENRIQUE OROZCO DAZA con cedula de ciudadanía 17.970.142, solicitó ante la Ventanilla Única de tramites de la Corporación Autónoma Regional del Cesar “Corpocesar”, mediante oficio con radicado interno No. 12475 del 11 de septiembre de 2025, **solicitud de autorización para realizar el aprovechamiento forestal de árboles aislados en terreno de dominio privado**, predio urbano denominado lote 2 manzana c2 calle 30 6-71 de Valledupar Cesar.

Que con dicha solicitud se anexó lo siguiente:

- i. Formato Único Nacional de Solicitud de Aprovechamiento Forestal y Manejo Sostenible de Flora Silvestre y Productos Forestales No Maderables.
- ii. Certificado de tradición y libertad.
- iii. Cedula
- iv. Registros únicos tributarios.
- v. Cámara de comercio
- vi. Inventario forestal

Que, frente a lo solicitado cabe señalar, que por mandato del Numeral 9 del Artículo 31 de la ley 99 de 1993, compete a las Corporaciones Autónomas Regionales, otorgar concesiones, permisos, autorizaciones y licencias ambientales requeridas por la ley para el uso, aprovechamiento o movilización de los recursos naturales renovables o para el desarrollo de actividades que afecten o puedan afectar el medio ambiente. De igual manera es necesario expresar que la presente solicitud debe analizarse y tramitarse al amparo del artículo ARTÍCULO 2.2.1.1.9.4. Tala o reubicación por obra pública o privada. Cuando se requiera talar, trasplantar o reubicar árboles aislados localizados en centros urbanos, para la realización, remodelación o ampliación de obras públicas o privadas de infraestructura, construcciones, instalaciones y similares, se solicitará autorización ante la Corporación respectiva, ante las autoridades ambientales de los grandes centros urbanos o ante las

Continuación **RESOLUCION No. 0049 DEL 18 DE DICIEMBRE DE 2025** "Por medio de la cual se otorga autorización para la intervención forestal consistente en la tala de siete (7) árboles aislados, a **INVERSIONES Y PROYECTOS SAS**, identificada con NIT 800.24.078-2, en cabeza de su representante legal **CARLOS ENRIQUE OROZCO DAZA** con cedula de ciudadanía 17.970.142 en los predios urbanos lote 2 manzana c2 calle 30 6-71 de Valledupar Cesar."

autoridades municipales, según el caso, las cuales tramitarán la solicitud, previa visita realizada por un funcionario competente, quien verificará la necesidad de tala o reubicación aducida por el interesado, para lo cual emitirá concepto técnico. La autoridad competente podrá autorizar dichas actividades, consagrando la obligación de reponer las especies que se autoriza talar. Igualmente, señalará las condiciones de la reubicación o trasplante cuando sea factible. **PARÁGRAFO.** - Para expedir o negar la autorización de que trata el presente Artículo, la autoridad ambiental deberá valorar entre otros aspectos, las razones de orden histórico, cultural o paisajístico, relacionadas con las especies, objeto de solicitud.

Para cumplimiento del artículo 2.2.1.1.7.11 del decreto en mención, se enviará copia de este acto administrativo a la Alcaldía Municipal correspondiente.

Que por mandato del Artículo 96 de la ley 633 de 2000, "las autoridades ambientales cobrarán los servicios de evaluación y los servicios de seguimiento de la licencia ambiental, permisos, concesiones, autorizaciones y demás instrumentos de control y manejo ambiental establecidos en la ley y los reglamentos".

Asimismo, la normativa señala que tampoco estarán sujetos a cobro los servicios de evaluación y seguimiento ambiental en solicitudes de poda o tala presentadas por personas naturales en zonas urbanas de los municipios o cabeceras urbanas de los corregimientos, así como en aquellas presentadas por el departamento del Cesar, entes departamentales, municipios o entes municipales de la jurisdicción, comunidades indígenas y comunidades negras contempladas en la Ley 70 de 1993. En estos casos, la dependencia encargada del trámite podrá solicitar al usuario el suministro del transporte correspondiente.

Que este despacho, mediante **Auto No. 244 del 25 de noviembre de 2025**, en cumplimiento de sus funciones legales y en el marco de la normatividad ambiental vigente, dio apertura al trámite administrativo ambiental solicitado, con el fin de evaluar la viabilidad del aprovechamiento forestal. En el mismo acto administrativo, se ordenó la práctica de la diligencia de inspección técnica en el sitio, con el propósito de verificar en terreno las condiciones físicas, ambientales y legales.

1.- ANTECEDENTES

Que los señores, **INVERSIONES Y PROYECTOS SAS**, en los predios urbanos lote 2 manzana C2 calle 30#6-71 de Valledupar Cesar, matrícula inmobiliaria 190-67393 con cedula catastral 010208110001000, en cabeza de su representante legal **CARLOS ENRIQUE OROZCO DAZA** con cedula de ciudadanía 17.970,142, solicitó ante la Ventanilla Única de tramites de la Corporación Autónoma Regional del Cesar "Corpocesar", mediante oficio con radicado interno No. 12475 del 11 de septiembre de 2025, solicitud de autorización para realizar el aprovechamiento forestal de árboles aislados en terreno de dominio privado, predio urbano denominado lote 2 manzana c2 calle 30 6-71 de Valledupar Cesar.

Que esta coordinación realizó un requerimiento de información con el fin de conocer el valor exacto del proyecto y la justificación del mismo, para así avanzar con el análisis y trámite correspondiente, el cual fue subsanado mediante documento aportado ante ventanilla única

www.corpocesar.gov.co

Km 2 vía La Paz. Lote 1 U.I.C Casa e' Campo. Frente a la feria ganadera
Valledupar-Cesar
Teléfonos +57- 5 5748960 - 018000915306

Continuación **RESOLUCION No. 0049 DEL 18 DE DICIEMBRE DE 2025** "Por medio de la cual se otorga autorización para la intervención forestal consistente en la tala de siete (7) árboles aislados, a **INVERSIONES Y PROYECTOS SAS**, identificada con NIT 800.24.078-2, en cabeza de su representante legal CARLOS ENRIQUE OROZCO DAZA con cedula de ciudadanía 17.970.142 en los predios urbanos lote 2 manzana c2 calle 30 6-71 de Valledupar cesar."

de tramites la corporación autónoma regional del cesar "Corpocesar" mediante oficio con radicado interno 15243 del 11 de noviembre del 2025.

Que a dicha solicitud se anexaron los siguientes documentos:

- i. Formato Único Nacional de Solicitud de Aprovechamiento Forestal y Manejo Sostenible de Flora Silvestre y Productos Forestales No Maderables.
- ii. Certificado de tradición y libertad.
- iii. Cedula.
- iv. Registros únicos tributarios.
- v. Cámara de comercio.
- vi. Inventario forestal.

Que mediante AUTO No. 244 25 DE NOVIEMBRE DE 2025. El cual se inicia el trámite administrativo ambiental correspondiente a la solicitud de autorización para realizar aprovechamiento forestal de árboles aislados en terrenos de dominio privado, presentada por los señores, INVERSIONES Y PROYECTOS SAS, en los predios urbanos lote 2 manzana C2 calle 30 # 6-71 de Valledupar cesar.

La práctica de una diligencia de inspección técnica en el predio urbano denominado lote 2 manzana C2 calle 30#6-71 de Valledupar Cesar, se llevó a cabo con el objeto de establecer la viabilidad de lo solicitado. La diligencia se cumplió el martes 2 de diciembre de 2025 con la intervención del funcionario; JOSE CARLOS MENDOZA BOTERO/ ingeniero ambiental.

Después de leídos y analizados los documentos presentados por el peticionario y practicada la visita técnica al lugar objeto de la solicitud, revisada la información complementaria presentada por el solicitante y teniendo en cuenta que durante la visita se pudo verificar los árboles inventariados objeto de aprovechamiento forestal se presenta el siguiente informe y concepto técnico correspondiente a la citada solicitud.

2 – FUNDAMENTO JURÍDICO

De acuerdo el decreto 1076 del 2015, en su sección 9 trata del aprovechamiento de árboles aislados y se entrega el siguiente concepto:

ARTÍCULO 2.2.1.1.9.2. Titular de la solicitud. Si se trata de árboles ubicados en predios de propiedad privada, la solicitud deberá ser presentada por el propietario, quien debe probar su calidad de tal, o por el tenedor con autorización del propietario. Si la solicitud es allegada por persona distinta al propietario alegando daño o peligro causado por árboles ubicados en predios vecinos, sólo se procederá a otorgar autorización para talarlos, previa decisión de autoridad competente para conocer esta clase de litigios.

ARTÍCULO 2.2.1.1.9.4. Tala o reubicación por obra pública o privada. Cuando se requiera talar, trasplantar o reubicar árboles aislados localizados en centros urbanos, para la realización, remodelación o ampliación de obras públicas o privadas de infraestructura, construcciones, instalaciones y similares, se solicitará autorización ante la Corporación respectiva, ante las autoridades ambientales de los grandes centros urbanos o ante las autoridades municipales, según el caso, las cuales tramitarán la solicitud, previa visita

www.corpocesar.gov.co

Km 2 vía La Paz. Lote 1 U.I.C Casa e´ Campo. Frente a la feria ganadera
Valledupar-Cesar
Teléfonos +57- 5 5748960 - 018000915306

Continuación **RESOLUCION No. 0049 DEL 18 DE DICIEMBRE DE 2025** "Por medio de la cual se otorga autorización para la intervención forestal consistente en la tala de siete (7) árboles aislados, a **INVERSIONES Y PROYECTOS SAS**, identificada con NIT 800.24.078-2, en cabeza de su representante legal CARLOS ENRIQUE OROZCO DAZA con cedula de ciudadanía 17.970.142 en los predios urbanos lote 2 manzana c2 calle 30 6-71 de Valledupar Cesar."

realizada por un funcionario competente, quien verificará la necesidad de tala o reubicación aducida por el interesado, para lo cual emitirá concepto técnico.

La autoridad competente podrá autorizar dichas actividades, consagrando la obligación de reponer las especies que se autoriza talar. Igualmente, señalará las condiciones de la reubicación o trasplante cuando sea factible.

PARÁGRAFO. - Para expedir o negar la autorización de que trata el presente Artículo, la autoridad ambiental deberá valorar entre otros aspectos, las razones de orden histórico, cultural o paisajístico, relacionadas con las especies, objeto de solicitud.

3- SITUACIÓN ENCONTRADA

Con el fin de verificar el estado actual de los árboles objeto de aprovechamiento y emitir concepto técnico, para la intervención de árboles aislados ubicados en zona urbana, que se ha presentado a la entidad, el día 02 de Diciembre de 2025, la comisión integrada por el profesional, JOSE CARLOS MENDOZA BOTERO / Profesional de Apoyo se dirigieron hasta el terreno de dominio privado denominado lote 2 manzana C2 calle 30#6-71 de Valledupar Cesar, donde se atendió la visita por ISABEL VARELA y JUAN TADEO.

Durante el recorrido de la visita se verificó la presencia de árboles con alturas variadas, superior a cinco metros y diferentes clases diamétricas, de diez centímetros en adelante a la altura del pecho (DAP), con dosel abierto; de igual manera, no se observó presencia de arbustos perennes ni de latizales establecidos, tampoco brinzales; no se observa presencia de hierbas de tamaño pequeño y tallos tiernos. No existe presencia de palmas, lianas o guaduas en el sitio. Es de anotar que, no predominaba una densidad del dosel de árboles frondosos mayor del 30% por ciento del suelo ocupado por su proyección perpendicular de la vegetación, lo que indica que el predio **No se encuentra dentro de la cobertura de Bosque Natural.**

Durante la visita técnica se realizó la verificación de siete (7) árboles objeto de la presente evaluación, los cuales fueron comparados con el inventario forestal previamente presentado por el solicitante. Durante este proceso surgió una duda respecto al árbol identificado como No. 4 en el inventario, ya que, según la información inicial, este individuo podría encontrarse por fuera del predio privado, lo que impedía continuar con el procedimiento de aprovechamiento.

Con el fin de aclarar esta situación, se procedió a verificar las medidas reales del lote tomando como referencia el borde del pavimento. Se midió el ancho del andén, la zona verde municipal y la distancia desde dicho borde hasta la ubicación del árbol en cuestión. A partir de estas verificaciones se constató que el árbol No. 4 se encuentra exactamente sobre el lindero del predio, coincidiendo con la línea donde se proyecta la construcción de los cimientos para la intervención.

Adicionalmente, se consultó al señor Juan Tadeo, quien atendió la visita, con el fin de esclarecer la razón por la cual la cerca instalada no coincidía con el límite real del predio. El señor manifestó que esta diferencia obedecía a un error cometido por los trabajadores al momento de realizar la instalación. Debido a esta situación, se revisaron nuevamente los

Continuación **RESOLUCION No. 0049 DEL 18 DE DICIEMBRE DE 2025** "Por medio de la cual se otorga autorización para la intervención forestal consistente en la tala de siete (7) árboles aislados, a **INVERSIONES Y PROYECTOS SAS**, identificada con NIT 800.24.078-2, en cabeza de su representante legal CARLOS ENRIQUE OROZCO DAZA con cedula de ciudadanía 17.970.142 en los predios urbanos lote 2 manzana c2 calle 30 6-71 de Valledupar cesar."

planos suministrados, corroborando que la versión del señor Juan Tadeo era correcta, lo cual también fue ratificado mediante una nueva verificación en sitio.

De manera complementaria, además de las mediciones físicas en campo, se efectuó la revisión técnica de las coordenadas reportadas en el inventario forestal. Durante este análisis se detectaron inconsistencias en la georreferenciación original, por lo que fue necesario realizar la corrección de dichas coordenadas, ajustándolas a los valores reales obtenidos en campo mediante posicionamiento preciso. Para garantizar la exactitud y trazabilidad de la información, se solicitó al señor Juan Tadeo el levantamiento topográfico del predio y de los árboles, el cual fue contrastado con los puntos verificados en campo. Este proceso permitió determinar con certeza que el árbol No. 4 se encuentra dentro del predio privado. Las coordenadas corregidas se presentan en la Tabla 1.

Considerando que el árbol No. 4, al estar ubicado en el lindero real, se verá directamente afectado por la construcción proyectada y que su sistema radicular se encuentra mayoritariamente dentro del predio, se determinó que dicho individuo debe ser incluido como objeto de erradicación, a fin de evitar afectaciones durante la ejecución de la obra.

Finalmente, durante la inspección se evidenció que todos los individuos arbóreos evaluados presentan un estado fitosanitario deteriorado, caracterizado por secamiento generalizado, presencia de ramas de mayor diámetro desprovistas de follaje y material muerto adherido en la parte media y superior de las copas. Estas condiciones representan un riesgo de caída de ramas en el corto plazo, especialmente bajo cargas de viento o lluvias, incrementando la probabilidad de daños sobre personas, bienes y estructuras cercanas. Por lo anterior, su manejo debe considerarse prioritario dentro del proceso de aprovechamiento y mitigación del riesgo.

Para mayor claridad de las situaciones ambientales descritas anteriormente se pueden apreciar en los registros fotográficos siguientes:

ESPACIO EN BLANCO

REGISTRO FOTOGRAFICO

www.corpocesar.gov.co

Km 2 vía La Paz. Lote 1 U.I.C Casa e' Campo. Frente a la feria ganadera
Valledupar-Cesar
Teléfonos +57- 5 5748960 - 018000915306

Continuación **RESOLUCION No. 0049 DEL 18 DE DICIEMBRE DE 2025** “Por medio de la cual se otorga autorización para la intervención forestal consistente en la tala de siete (7) árboles aislados, a **INVERSIONES Y PROYECTOS SAS**, identificada con NIT 800.24.078-2, en cabeza de su representante legal **CARLOS ENRIQUE OROZCO DAZA** con cedula de ciudadanía 17.970.142 en los predios urbanos lote 2 manzana c2 calle 30 6-71 de Valledupar cesar.”



Verificación de medidas en el sitio para el individuo arbóreo en cuestión. **Árbol No. 4**

Continuación **RESOLUCION No. 0049 DEL 18 DE DICIEMBRE DE 2025** “Por medio de la cual se otorga autorización para la intervención forestal consistente en la tala de siete (7) árboles aislados, a **INVERSIONES Y PROYECTOS SAS**, identificada con NIT 800.24.078-2, en cabeza de su representante legal **CARLOS ENRIQUE OROZCO DAZA** con cedula de ciudadanía 17.970.142 en los predios urbanos lote 2 manzana c2 calle 30 6-71 de Valledupar cesar.”



Muestra fotográfica de individuos arbóreos objeto de aprovechamiento forestal.



Continuación **RESOLUCION No. 0049 DEL 18 DE DICIEMBRE DE 2025** "Por medio de la cual se otorga autorización para la intervención forestal consistente en la tala de siete (7) árboles aislados, a **INVERSIONES Y PROYECTOS SAS**, identificada con NIT 800.24.078-2, en cabeza de su representante legal **CARLOS ENRIQUE OROZCO DAZA** con cedula de ciudadanía 17.970.142 en los predios urbanos lote 2 manzana c2 calle 30 6-71 de Valledupar cesar."



ESTADO FITOSANITARIO DE LOS INDIVIDUOS ARBOREOS

Figura 1. Levantamiento topográfico del predio

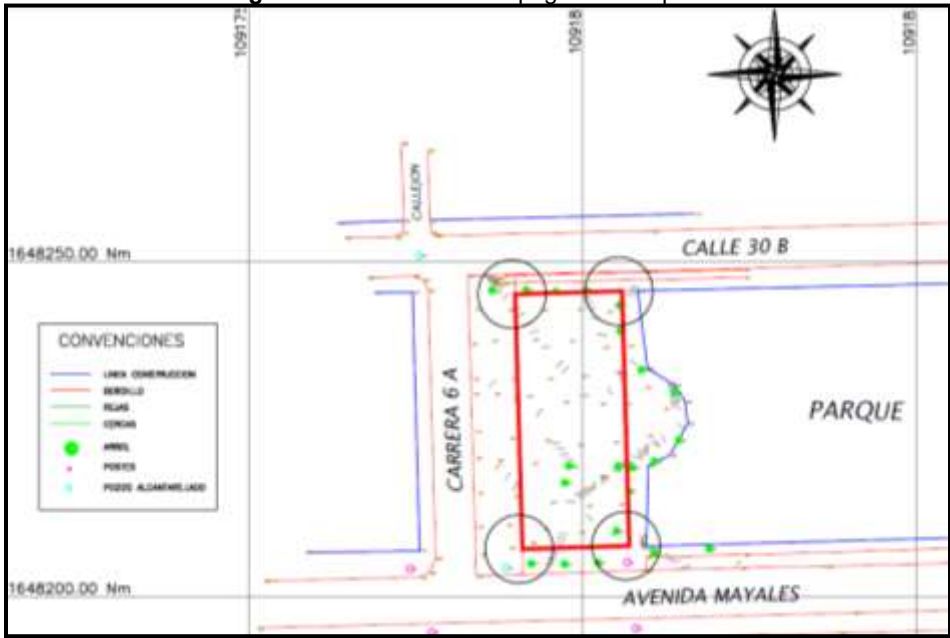

Fuente: INVERSIONES Y PROYECTOS SAS

Figura 2. Ubicación de los árboles en campo

www.corpocesar.gov.co

Km 2 vía La Paz. Lote 1 U.I.C Casa e´ Campo. Frente a la feria ganadera
Valledupar-Cesar
Teléfonos +57- 5 5748960 - 018000915306

Continuación **RESOLUCION No. 0049 DEL 18 DE DICIEMBRE DE 2025** "Por medio de la cual se otorga autorización para la intervención forestal consistente en la tala de siete (7) árboles aislados, a **INVERSIONES Y PROYECTOS SAS**, identificada con NIT 800.24.078-2, en cabeza de su representante legal **CARLOS ENRIQUE OROZCO DAZA** con cedula de ciudadanía 17.970.142 en los predios urbanos lote 2 manzana c2 calle 30 6-71 de Valledupar cesar."

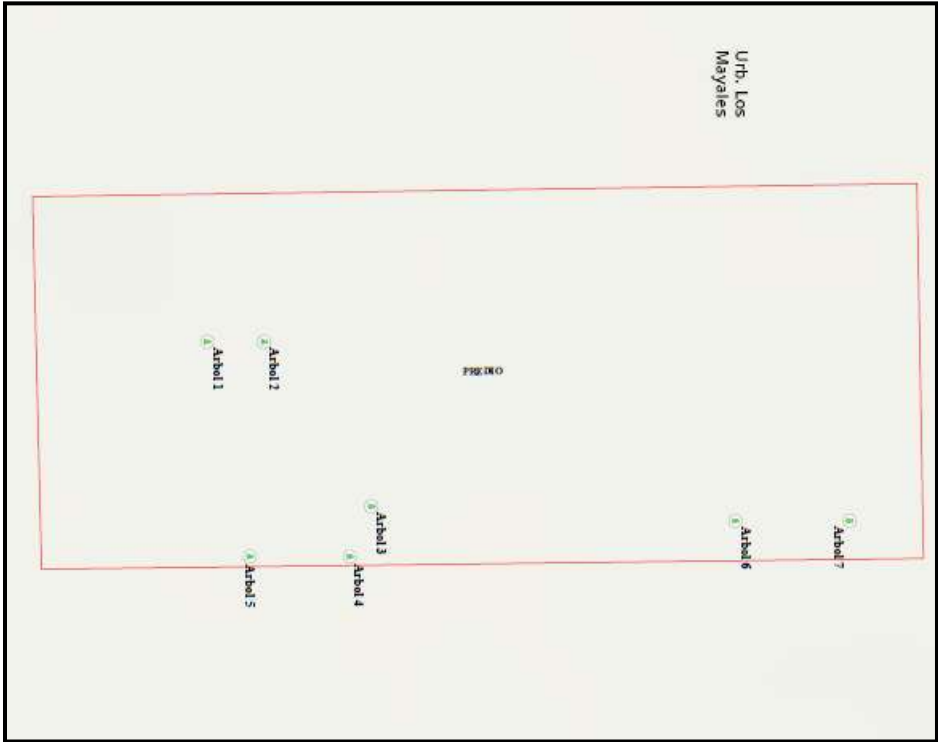

Fuente: Profesional evaluador.

Las características de los árboles a intervenir con tala o erradicación en **Predios urbanos denominados denominado lote 2 manzana C2 calle 30#6-71 de Valledupar**, se detallan en la siguiente tabla 1:

Tabla 1.- Especies y cálculo de volúmenes del árbol a talar o erradicar en **Predios denominado lote 2 manzana C2 calle 30#6-71 de Valledupar**.

INVENTARIO FORESTAL DE ARBOLES APROVECHAR EN Predios denominado lote 2 manzana C2 calle 30#6-71 de Valledupar.									
No.	Nombre	Nombre Científico	Perímetro (m)	Diámetro (m)	Altura (m)	Área Basal (m2)	Volumen Total (m3)	Coordenadas	
								N	w
1	Orejero	Enterolobium cyclocarpum	3,1	0,987	20	0,765	10,706	10°27'22.76"N	73°14'20.76"O
2	Algarrobillo	Samanea saman	2,05	0,653	19	0,334	4,448	10°27'22.84"N	73°14'20.76"O
3	Orejero	Enterolobium cyclocarpum	4,22	1,343	20	1,417	19,840	10°27'22.99"N	73°14'20.53"O
4	Orejero	Enterolobium cyclocarpum	2,47	0,786	19	0,485	6,457	10°27'22.96"N	73°14'20.46"O
5	Orejero	Enterolobium cyclocarpum	1,62	0,516	18	0,209	2,631	10°27'22.82"N	73°14'20.46"O
6	Uvita Playa	Coccoloba uvifera	1,9	0,605	6	0,287	1,207	10°27'23.50"N	73°14'20.51"O
7	Uvita Playa	Coccoloba uvifera	1,2	0,382	6	0,115	0,481	10°27'23.66"N	73°14'20.51"O
TOTAL						3,613	45,771		
ÁREA BASIMETRICA Y VOLUMENA A ERRADICAR DEL INDIVIDUO ARBOREO EN EVALUACION									
ÁREA BASAL O BASIMETRICA ÁRBOLES A ERRADICAR (m2)						3,613			
ÁREA BASAL O BASIMETRICA ÁRBOLES A ERRADICAR (Ha)						0,0003613			
VOLUMEN ÁRBOLES A ERRADICAR (m3)						45,771			

Continuación **RESOLUCION No. 0049 DEL 18 DE DICIEMBRE DE 2025** "Por medio de la cual se otorga autorización para la intervención forestal consistente en la tala de siete (7) árboles aislados, a **INVERSIONES Y PROYECTOS SAS**, identificada con NIT 800.24.078-2, en cabeza de su representante legal CARLOS ENRIQUE OROZCO DAZA con cedula de ciudadanía 17.970.142 en los predios urbanos lote 2 manzana c2 calle 30 6-71 de Valledupar cesar."

Se erradicarán siete (7) árboles inventariados en la tabla 1. El volumen total de los árboles a talar es **cuarenta y cinco coma setecientos setenta y uno (45,771m3)** metros cúbicos

Tabla 2. Aspectos históricos, culturales, y paisajístico de las especies arbóreas objeto de aprovechamiento forestal.

Nombre común	Nombre científico	Aspecto histórico	Aspecto cultural	Aspecto paisajístico
Orejero	Enterolobium cyclocarpum	Árbol nativo usado desde tiempos precolombinos para sombra en caminos y zonas ganaderas.	Usado en fincas como símbolo de sombra y descanso; asociado a prácticas rurales tradicionales.	Árbol de gran porte y copa amplia que aporta sombra profunda y carácter majestuoso al paisaje.
Algarrobligo	Samanea saman	Históricamente usado para sombrear plazas, caminos y hatos ganaderos.	Árbol emblemático de fincas rurales; asociado a reuniones y vida comunitaria.	Copa amplia tipo paraguas muy ornamental, ideal para espacios abiertos.
Uvita playa	Coccoloba uvifera	Presente históricamente en zonas costeras caribeñas como barrera natural contra vientos.	Culturalmente ligado a playas; frutos usados en preparaciones tradicionales.	Decorativo por hojas grandes y redondas; aporta identidad tropical y costera.

4.- SISTEMA DE APROVECHAMIENTO

Según lo informado por el peticionario y corroborado con visita de campo, esta actividad se hará de forma manual, mecánica y selectiva, se aprovecharán únicamente aquellos arboles aislados fuera de la cobertura de bosque natural que se encuentren inventariados en la Tabla 1 del presente informe. Se recomienda tener en cuenta las siguientes actividades en la ejecución del plan de aprovechamiento de los árboles aislados:

RECUPERACIÓN DE CAMINOS DE EVACUACIÓN

Es indispensable que antes de iniciar la actividad de apeo del árbol, se identifique la dirección de caída teniendo en cuenta la caída natural (de acuerdo con la pendiente del suelo, inclinación del tronco, distribución de ramas y contrafuertes en la base), la dirección del viento, la existencia de árboles próximos y los posibles obstáculos existentes en la zona del derribo, de igual manera es necesario asegurarse que la zona de influencia esté libre de personas o infraestructura que puedan ser alcanzada en la caída del árbol; una vez fijada su dirección de caída, se determinará cuál es el camino por el cual se movilizarán el aserrador y su ayudante, el cual debe ser en sentido contrario a la caída del tronco.

Existen dos conceptos que deben ser aclarados al personal operativo que realice las labores de tala dirigida: zona de caída y zona de peligro: La zona de caída incluye la sección ubicada debajo de la copa y la correspondiente a los 45 grados a ambos lados de la dirección de caída y la zona de peligro corresponde al área alrededor del árbol de dos veces la longitud del árbol a talar.

Continuación **RESOLUCION No. 0049 DEL 18 DE DICIEMBRE DE 2025** "Por medio de la cual se otorga autorización para la intervención forestal consistente en la tala de siete (7) árboles aislados, a **INVERSIONES Y PROYECTOS SAS**, identificada con NIT 800.24.078-2, en cabeza de su representante legal **CARLOS ENRIQUE OROZCO DAZA** con cedula de ciudadanía 17.970.142 en los predios urbanos lote 2 manzana c2 calle 30 6-71 de Valledupar Cesar."

El camino de evacuación garantiza la seguridad de las personas que están desarrollando la labor de apeo, los cuales deberán desplazarse a un lugar seguro en el momento que el árbol inicie su descenso, a una distancia prudente. Es imprescindible considerar mayor cuidado en terrenos inclinados o con individuos cuyas ramas y copas sean de gran tamaño, pues puede ocasionar que el tronco caiga y se desplace hacia el personal.

- **TALA:** Según el Código Modelo de Practicas de Aprovechamiento Forestal de FAO, "la Corta incluye todas las actividades dirigidas a apear los árboles en pie y prepararlos para el desembosque. La operación de corta comprende el apeo del árbol en pie, su medición para determinar el tamaño idóneo de las trozas, el desramado y el tronzado del tronco (y a veces también de las ramas más grandes) en trozas. La operación de corta comprende también cuando corresponda el descortezado del tronco". Esta actividad está asociada con el aprovechamiento de los individuos arbóreos que se encuentran localizados sobre las áreas de intervención de la vía; dicha labor debe realizarse de manera coordinada con el fin de evitar daños en los árboles aledaños a la zona de aprovechamiento forestal y evitar daños a personal operativo, infraestructura, redes de servicios y propiedades.
- **MÉTODO DE APEO:** Teniendo en cuenta la evaluación previa realizada a los individuos objeto de aprovechamiento, se determinará el método de apeo apropiado para cada árbol, el corte direccional determina la dirección de caída, mientras que el corte de tala es el que finalmente logra derribar el árbol, en medio de dichos cortes se deja una bisagra que permite dirigir de manera segura la caída del árbol hacia el lado previsto.



Ilustración 1. Corte Direccional

- **CORTE DIRECCIONAL:** Este no debe superar más del 15 o 20% del DAP, existen dos clases: 1) Corte direccional con mayor ángulo de apertura, este es más adecuado en aquellos terrenos con mayor pendiente en los que se necesita que la bisagra se mantenga intacta durante más tiempo debido a la inclinación del suelo; y 2) El corte direccional inverso, se utiliza para aquellos árboles de gran tamaño ubicados en terrenos muy inclinados, así como para aquellas especies forestales de madera quebradiza con tendencia a astillarse durante el derribo; el corte direccional se lleva a cabo en dos etapas: corte superior y corte inferior.

www.corpocesar.gov.co

Km 2 vía La Paz. Lote 1 U.I.C Casa e' Campo. Frente a la feria ganadera
Valledupar-Cesar
Teléfonos +57- 5 5748960 - 018000915306

Continuación **RESOLUCION No. 0049 DEL 18 DE DICIEMBRE DE 2025** "Por medio de la cual se otorga autorización para la intervención forestal consistente en la tala de siete (7) árboles aislados, a **INVERSIONES Y PROYECTOS SAS**, identificada con NIT 800.24.078-2, en cabeza de su representante legal **CARLOS ENRIQUE OROZCO DAZA** con cedula de ciudadanía 17.970.142 en los predios urbanos lote 2 manzana c2 calle 30 6-71 de Valledupar cesar."



Ilustración 2. Corte de Tala

- **CORTE DE TALA:** Se realiza posteriormente al corte direccional, se inicia desde el lado contrario del tronco y en dirección hacia el corte direccional, la técnica utilizada para hacer este corte dependerá del diámetro del tronco, así como de la espada de la motosierra a utilizar.

Otro elemento fundamental del apeo es la bisagra; esta hace alusión a la sección de la madera sin cortar que se ubica entre el corte direccional y el corte de tala, ya que esta madera de sostén actúa como si fuera una bisagra, cuya función es dirigir el árbol en su caída, su madera deberá presentar una longitud de al menos 80% del diámetro del árbol con un grosor de madera uniforme.



Ilustración 3. Apeo

En caso de que el árbol presente raíces tabulares, se debe realizar el retiro de los aletones, realizando primero el corte horizontal, el corte vertical debe ser paralelo al fuste. Una vez realizada esta tarea, se procede a realizar el corte como se indica en el corte tipo patrón.

- **DESNAME:** Es la fase en la cual se eliminan todas las ramas del individuo y que es considerada desde el momento en que el árbol ha caído al suelo, hasta el momento en el cual se desrama por completo. Para minimizar los riesgos, teniendo en cuenta el diámetro de las ramas, se considera oportuno hacer los cortes con herramientas manuales como el serrucho o machete, cuando el tamaño de las ramas sea el

Continuación **RESOLUCION No. 0049 DEL 18 DE DICIEMBRE DE 2025** "Por medio de la cual se otorga autorización para la intervención forestal consistente en la tala de siete (7) árboles aislados, a **INVERSIONES Y PROYECTOS SAS**, identificada con NIT 800.24.078-2, en cabeza de su representante legal CARLOS ENRIQUE OROZCO DAZA con cedula de ciudadanía 17.970.142 en los predios urbanos lote 2 manzana c2 calle 30 6-71 de Valledupar Cesar."

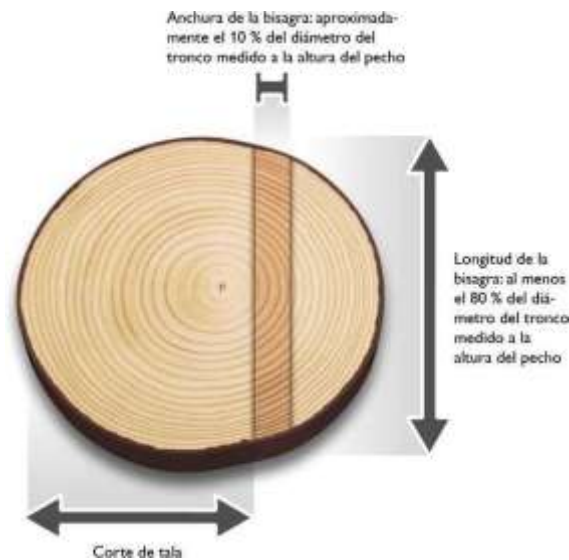
adecuado para este tipo de herramientas, el operario debe hacer los cortes siempre desde el lado ascendente del terreno, para poder observar cómo está equilibrado el árbol y en qué dirección se moverá al hacer los cortes. En esta etapa, el fuste queda libre de todo tipo de ramas y separado en su totalidad de la copa. Adicional, las actividades de desrame se deben realizar de acuerdo con las siguientes recomendaciones de seguridad:

- Mantener una posición segura con los pies, formando un ángulo de 45° con respecto al tronco y trabajar con la motosierra cerca al cuerpo.
- Flexionar las rodillas y evitar doblar la espalda.
- El peso de la sierra debe apoyarse sobre el fuste y nunca sobre el cuerpo.
- Se deben cortar primero, las ramas que obstaculicen el trabajo.
- Las ramas que presenten tensión deben cortarse por etapas, con el fin de disminuir la tensión de manera progresiva. Se recomienda realizar algunos cortes a una profundidad aproximada de 1/3 del diámetro de la rama en la parte interior del arco.
- Todas las actividades de tala y desrame deben ser realizadas por operarios capacitados y con experiencia en estas actividades.
- **CORTE TRANSVERSAL:** Es un tipo de corte poco convencional, hace alusión a cortes transversales efectuados principalmente a fustes con diámetro a la altura del pecho (DAP) superiores a 40 cm, es importante determinar el tipo de tensión a la que está sometido el tronco, para esta actividad se recomienda utilizar la garra o parachoques de la motosierra
- **TROZADO:** Consiste en el corte en secciones determinadas de acuerdo con el uso que tendrá la madera, para esta labor, de igual manera es considerado según el diámetro de las trozas y la densidad de la madera, el fuste debe estar bien apoyado sobre el suelo con el fin de evitar posibles accidentes en el proceso de corte.
- **DESTOCONADO:** En los casos que se requiera, los tocones y raíces existentes en las áreas a intervenir deberán eliminarse hasta 40 cm por debajo de la superficie del terreno o dependiendo de los requerimientos técnicos de la obra. Todos los huecos generados por la extracción de tocones y raíces se rellenarán, conformarán y compactarán.
- **POST TALA Y LIMPIEZA:** Una vez terminadas las labores de apeo, se realiza la disposición adecuada del material vegetal resultante. Los residuos de rocería y ramas del follaje se picarán y se utilizarán para conformar una capa de materia orgánica que aporte nutrientes para la recuperación de suelos. Se debe garantizar que los residuos de rocería no obstruyan ningún cuerpo de agua.
- **ACOPIO TEMPORAL:** Previo las actividades de tala, se establecerán los sitios de acopio, teniendo en cuenta la conveniencia por cercanía a los sitios de aprovechamiento con mayor volumen de madera generado. Los sitios de acopio se ubicarán en terrenos con poca arborización con el fin de impactar lo menos posibles las coberturas circundantes y estarán señalizados. Aprovechamiento y destino final de la madera producto de la tala Los productos de la tala podrán utilizarse en diferentes

Continuación **RESOLUCION No. 0049 DEL 18 DE DICIEMBRE DE 2025** "Por medio de la cual se otorga autorización para la intervención forestal consistente en la tala de siete (7) árboles aislados, a **INVERSIONES Y PROYECTOS SAS**, identificada con NIT 800.24.078-2, en cabeza de su representante legal CARLOS ENRIQUE OROZCO DAZA con cedula de ciudadanía 17.970.142 en los predios urbanos lote 2 manzana c2 calle 30 6-71 de Valledupar Cesar."

fases del proyecto, como por ejemplo en señales, formaleas, estibas, puntales en madera (estacas) y trinchos.

TIPOS DE PRODUCTOS QUE SE OBTENDRÁN DEL PROCESAMIENTO DE LA MADERA

Algunos de los productos que se podrían obtener se mencionan a continuación:

El material producto de la tala de los individuos arbóreos, será utilizada en labores propias del proyecto de construcción en el predio, la madera restante no aprovechada en labores de construcción se depositará en zona boscosa cercana, donde se incorporará de manera natural al suelo, como materia orgánica.

PROCESO DE DESMONTE

Esta actividad se debe hacer de forma sectorial y escalonada de tal manera que los impactos se minimicen al máximo. En consecuencia, se tiene este orden de eventos y consideraciones:

- Este proceso de desmonte se realizará mediante buldócer dejando el suelo desnudo de forma sectorial en toda el área destinada para el avance minero procurando una mínima afectación de la fauna existente, dándole la oportunidad de desplazarse paulatinamente a otros lugares.
- Después de aprovechados, seleccionados y extraídos los posibles productos maderables cuyo diámetro sea mayor a los 10 cm, se realizará una tala rasa de todos los arbustos, empleando buldócer.
- Posteriormente se recogerá todo el material vegetal en grupos o montones para su adecuado secado y posterior disposición en los botaderos.
- Inmediatamente se haya culminado este proceso, dicha superficie quedará lista para que la cuadrilla de buldócer, inicien la remoción.

TIPO DE MAQUINARIA Y EQUIPOS A UTILIZAR

Los implementos mecánicos que se podrán emplear en la remoción de los árboles aislados del área de operación son los siguientes:

Motosierra: La motosierra se podrá emplear en el corte de los fustes de mayor diámetro de los cuales se puedan extraer productos de madera aserrada que se utilizarán durante la etapa inicial de remoción.

Machete: son herramientas muy rudimentarias en estos trabajos, pero, la comunidad los sigue utilizando en sus quehaceres domésticos, estas herramientas se pueden llegar a utilizar en estas labores.

Continuación **RESOLUCION No. 0049 DEL 18 DE DICIEMBRE DE 2025** "Por medio de la cual se otorga autorización para la intervención forestal consistente en la tala de siete (7) árboles aislados, a **INVERSIONES Y PROYECTOS SAS**, identificada con NIT 800.24.078-2, en cabeza de su representante legal CARLOS ENRIQUE OROZCO DAZA con cedula de ciudadanía 17.970.142 en los predios urbanos lote 2 manzana c2 calle 30 6-71 de Valledupar cesar."

5.- EXTENSIÓN DEL ÁREA A INTERVENIR CON EL APROVECHAMIENTO, DEBE CONSIDERAR LA SUMATORIA DEL AREA BASAL DE LOS ÁRBOLES PARA DETERMINAR EL ÁREA A INTERVENIR.

Son siete (7) árboles de diferentes especies donde predomina la especie orejero "*Enterolobium cyclocarpum*", un volumen resultante de **cuarenta y cinco coma setecientos setenta y uno (45,771m³) metros cúbicos**, un área basal de tres coma seiscientos trece **(3,613 m²) metros cuadrados**.

Para determinar un aproximado de área intervenida de los siete (7) árboles en base a su área basal, se determina por medio de las siguientes formulas:

Relación con el Área Intervenida: El área intervenida (proporción de área intervenida) puede ser aproximada usando la siguiente relación:

Donde:

$$Ai = \left(\frac{\sum Ab}{At} \right) \times 100$$

- Ai es el área intervenida (Hectáreas o % del área total).
- Ab es la suma de las áreas basales de todos los árboles censados.
- At es el área total del terreno donde se hizo el censo (Hectáreas).

Nota: (Se toma como referencia 1 hectárea como área total del censo)

$$Ai = \left(\frac{3,613 \text{ m}^2}{10\,000 \text{ m}^2} \right) \times 100$$

$$Ai = (0,0003613) \times 100$$

$$Ai = 0,3613 \%$$

Convertir proporción en un área:

Si tienes la proporción, puedes multiplicarla por el área total para obtener la superficie intervenida:

$$\text{Area Intervenida} = \text{Proporcion de Intervencion} \times At$$

$$\text{Área Intervenida} = 0,3613 \times 1 \text{ Hectarea} = 0,3613ha \text{ o } 3,613 \text{ m}^2$$

El área por intervenir de siete (7) árboles con un volumen de madera bruta de **cuarenta y cinco coma setecientos setenta y uno (45,771m³) metros cúbicos** es de **0,3613 hectáreas o 3,613 metros cuadrados**.

6.- CONCEPTO TECNICO

www.corpocesar.gov.co

Km 2 vía La Paz. Lote 1 U.I.C Casa e' Campo. Frente a la feria ganadera
Valledupar-Cesar
Teléfonos +57- 5 5748960 - 018000915306

Continuación **RESOLUCION No. 0049 DEL 18 DE DICIEMBRE DE 2025** "Por medio de la cual se otorga autorización para la intervención forestal consistente en la tala de siete (7) árboles aislados, a **INVERSIONES Y PROYECTOS SAS**, identificada con NIT 800.24.078-2, en cabeza de su representante legal CARLOS ENRIQUE OROZCO DAZA con cedula de ciudadanía 17.970.142 en los predios urbanos lote 2 manzana c2 calle 30 6-71 de Valledupar cesar."

Durante la inspección técnica realizada en campo se evidenciaron siete (7) árboles relacionados con el inventario forestal presentado, Pese a lo evidenciado es pertinente aclarar que como Profesional de Apoyo de la Corporación Autónoma Regional del Cesar CORPOCESAR debemos regirnos por las leyes y decretos reglamentarias por el Ministerio de Ambiente y Desarrollo Sostenible MADS; Que de conformidad con lo dispuesto en los Artículos 2.2.1.1.9.3 y 2.2.1.1.9.4 del decreto 1076 del 26 de mayo de 2015, (Decreto Único Reglamentario del Sector Ambiente y Desarrollo Sostenible), los cuales facultan a las Corporaciones Autónomas Regionales a autorizar la Tala y poda de los Árboles aislados localizados en centros urbanos, para la realización, remodelación o ampliación de obras públicas o privadas de infraestructura, construcciones, instalaciones y similares, siempre y cuando se cumpla con la previa solicitud ante la Corporación respectiva, para lo cual la Autoridad Ambiental emitirá concepto técnico, podrá autorizar dichas actividades, verificada la necesidad de la tala para eliminar el riesgos existente por el árbol anteriormente mencionado por daños en su fuste y sistema arbóreo, sin que constituya una afectación a la especie en los aspecto cultural, histórico y paisajístico; consagrando la obligación de reponer las especies que se autoriza talar, en relación cinco a uno.

Basándonos en los mencionados artículos del decreto 1076 del 26 de mayo de 2015, (Decreto Único Reglamentario del Sector Ambiente y Desarrollo Sostenible) **SE EMITE CONCEPTO TÉCNICO POSITIVO** para la erradicación de los siete arboles inventariados, relacionados en la tabla 1, del presente informe y teniendo en cuenta la información contemplada en dicha tabla. Los árboles se encuentran ubicado en Predios urbanos denominados lote 2 manzana C2 calle 20 # 6-71, ubicado en jurisdicción del municipio de Valledupar- Cesar, georreferenciado con sus respectivas coordenadas.

7.- CONCLUSIONES

Teniendo en cuenta la situación encontrada y descrita en el punto 2 de este informe, técnicamente se concluye lo siguiente:

7.1.- Se atendió solicitud de intervención forestal de siete (7) árboles aislados localizados en Predios urbanos denominados lote 2 manzana C2 calle 20 # 6-71, ubicado en jurisdicción del municipio de Valledupar- Cesar, presentado por el señor CARLOS ENRIQUE OROZCO DAZA, actuando en calidad de representante legal de INVERSIONES Y PROYECTOS SAS.

7.2.- En el recorrido de evaluación visual a los árboles a intervenir, se verificó la existencia de siete (7) árboles, relacionados con el inventario forestal presentado.

7.3.- Se intervendrán siete (7) árboles, para la tala de los árboles se debe realizar según las recomendaciones de CORPOCESAR. Los árboles se encuentran ubicados en Predios urbanos denominados lote 2 manzana C2 calle 20 # 6-71, ubicado en jurisdicción del municipio de Valledupar- Cesar, los árboles Georreferenciado como se indica en la tabla N° 1.

7.4.- La reposición de los árboles a erradicar se hará en relación en relación uno (1) a cinco (5), es decir sembrar cinco árboles como mínimo por cada árbol erradicado, en total será una cantidad de treinta y cinco (35) árboles a reponer, como ordena la resolución 256 del 22 de febrero de 2018, los árboles deben tener al momento de la siembra un tamaño mínimo de dos (2 m) metros, un fuste principal recto y normal desarrollo, el tallo debe permanecer verticalmente de tal manera, que no necesite testigo, el diámetro del cepellón de

www.corpocesar.gov.co

Km 2 vía La Paz. Lote 1 U.I.C Casa e´ Campo. Frente a la feria ganadera
Valledupar-Cesar

Teléfonos +57- 5 5748960 - 018000915306

Continuación **RESOLUCION No. 0049 DEL 18 DE DICIEMBRE DE 2025** "Por medio de la cual se otorga autorización para la intervención forestal consistente en la tala de siete (7) árboles aislados, a **INVERSIONES Y PROYECTOS SAS**, identificada con NIT 800.24.078-2, en cabeza de su representante legal CARLOS ENRIQUE OROZCO DAZA con cedula de ciudadanía 17.970.142 en los predios urbanos lote 2 manzana c2 calle 30 6-71 de Valledupar Cesar."

la bolsa debe guardar estrecha relación con el diámetro de la copa para su estabilidad, buen estado fitosanitario, ser plantados en zonas verdes, **para lo cual informará a Corpocesar previamente, para revisar técnicamente el proceso de siembra (dimensiones del hueco, sustrato y estado fitosanitario del árbol).**

7.5.- El árbol que reemplazará al erradicado se establecerá a una distancia de seis (6 m) entre árboles, para especies excurrentes, y de ocho (8 m) entre árboles, para especies decurrentes. Deben ser de especies recomendadas para la arborización urbana teniendo en cuenta el espacio disponible, para seleccionar la especie nativa o naturalizada, adecuada al sitio: Mamón Cotoprix (*Melicoccus Oliviformis*), Cañahuat (*Handroanthus Chrysanthus*), Corazón fino (*Platymiscium pinnatum*), Carreto (*Aspidosperma polyneuron*), Roble (*Tabebuia Rosea*), Puy (*Handroanthus billbergii*), Polvillo (*Handroanthus serratifolia*), Olivo Santo (*Capparis odoratissima*), Maíz tostado (*Coccoloba acuminata*), Guayacán flor morada (*Guaiaecum officinale*), entre otras especies nativas.

7.6.- El árbol debe ser plantado en la misma área de influencia del proyecto de infraestructura, área de amoblamiento urbano de las calles y carreras del sector localizado en la Predios urbanos denominados lote 2 manzana C2 calle 20 # 6-71, ubicado en jurisdicción del municipio de Valledupar- Cesar, para lo cual informarán a Corpocesar previamente, para revisar técnicamente el proceso de selección del árbol en vivero, observar las dimensiones de los huecos (0,40 m x 0,40 m x 0,40) m, conformación del sustrato y estado fitosanitario de los árboles a sembrar.

7.7.- La relación de reposición y el área de reposición de los árboles está en concordancia con lo dispuesto en el manual de compensaciones del componente Biótico, relacionados en los numerales 5.3 y 6.2.2, sobre el aprovechamiento de árboles aislados, y adoptado por la resolución No. 256 del 22 de febrero de 2018, emanada del ministerio de ambiente y desarrollo sostenible (MADS).

8.- OBLIGACIONES

En el acto administrativo mediante el cual se autorice la intervención forestal, se sugiere imponer al autorizado las siguientes obligaciones:

- 8.1.** Previo al aprovechamiento forestal y en el frente de trabajo respectivo, se deberá realizar el ahuyentamiento de la fauna silvestre, ejecutando las actividades de forma sectorial y escalonada, con el fin de garantizar el bienestar de los individuos que utilizan los árboles como refugio, percha temporal, sitio de alimentación o caza. De esta manera, se facilita el desplazamiento paulatino de mamíferos (como ardillas), reptiles (iguanas y serpientes) y aves, reduciendo y mitigando el grado de afectación sobre este recurso."
- 8.2.** Intervenir (erradicar) única y exclusivamente los árboles indicados en el concepto técnico y detallados en la tabla 1. del inventario forestal del presente acto administrativo, los cuales fueron identificados y seleccionados durante la visita de campo.
- 8.3.** El autorizado debe comunicar a CORPOCESAR, de forma física y digital, el inicio de las actividades de intervención forestal autorizada mediante este acto

www.corpocesar.gov.co

Km 2 vía La Paz. Lote 1 U.I.C Casa e' Campo. Frente a la feria ganadera
Valledupar-Cesar
Teléfonos +57- 5 5748960 - 018000915306

Continuación **RESOLUCION No. 0049 DEL 18 DE DICIEMBRE DE 2025** "Por medio de la cual se otorga autorización para la intervención forestal consistente en la tala de siete (7) árboles aislados, a **INVERSIONES Y PROYECTOS SAS**, identificada con NIT 800.24.078-2, en cabeza de su representante legal **CARLOS ENRIQUE OROZCO DAZA** con cedula de ciudadanía 17.970.142 en los predios urbanos lote 2 manzana c2 calle 30 6-71 de Valledupar Cesar."

administrativo, anexando un informe técnico que relacione el cronograma de las actividades a realizar, soportadas con el respectivo registro fotográfico georreferenciado, certificaciones y constancias a que haya lugar, así como la evidencia del cumplimiento de las obligaciones y demás consideraciones pertinentes. Asimismo, el autorizado debe notificar cada vez que realice actividades de aprovechamiento, incluyendo tanto el inicio como la terminación de cada ciclo de aprovechamiento, y al finalizar, deberá entregar a CORPOCESAR un informe técnico de control de los individuos talados, detallando su numeración, volumen, y registro fotográfico georreferenciado antes, durante y después del apeo.

- 8.4.** Tramitar ante las autoridades competentes, los permisos y autorizaciones que se requieran y que no sean de índole ambiental.
- 8.5.** Adoptar y planificar las medidas de prevención y seguridad necesarias en el área de trabajo, incluyendo las relacionadas con la seguridad vial, con el fin de evitar daños a las personas y a los bienes
- 8.6.** Responder por los daños que pueda ocasionar a terceros durante la intervención forestal de aprovechamiento de los árboles autorizados, especialmente en lo relacionado con transeúntes, vehículos y conductores eléctricos (redes de energía y telefonía).
- 8.7.** El autorizado queda obligado a reponer dentro del término de la presente Resolución una vez ejecutoriada, un número de árboles en relación uno (1) a cinco (5), es decir sembrar cinco árboles como mínimo por cada árbol erradicado, en total será una cantidad de treinta y cinco (35) árboles a reponer de especies nativas arbóreas de la región, con alturas mínimas de un (1) metro; se realizará el respectivo mantenimiento por un término de un (1) año con una periodicidad de tres (3) mantenimientos, los cuales se realizarán con las condiciones técnicas silviculturales de control fitosanitario y fertilización, así como podas de formación y sanitarias de ser necesarias, además de su respectiva densidad de siembra, plateo y resiembras. Esta obligación está en concordancia con lo dispuesto en el manual de compensaciones del componente biótico, relacionados en el numeral 6.2.2 sobre el aprovechamiento de árboles aislados, y adoptado por la resolución No 256 del 22 de febrero de 2018, emanada del Ministerio de Ambiente y Desarrollo Sostenible.
- 8.8.** La reposición forestal deberá realizarse preferiblemente en el área de influencia del predio objeto del aprovechamiento o, en caso de imposibilidad debidamente justificada, en áreas de importancia para la conservación dentro de la subzona hidrográfica, en los portafolios regionales de compensación, en áreas protegidas con acciones definidas en sus planes de manejo vigentes, o en aquellas registradas en el Registro Único de Ecosistemas y Áreas Ambientales – REAA. El autorizado deberá presentar a CORPOCESAR un informe técnico que incluya el registro fotográfico y la localización georreferenciada del establecimiento de la reposición forestal, indicando las áreas seleccionadas para la plantación, el método de siembra con individuos de altura mínima de un (1) metro, las medidas de aislamiento para evitar el ingreso de semovientes y, de tratarse de predios privados, la autorización del propietario con compromiso de conservación y posesión del inmueble. Asimismo, deberá garantizar el mantenimiento de los individuos por el término de un (1) año, mediante tres (3) jornadas técnicas que

www.corpocesar.gov.co

Km 2 vía La Paz. Lote 1 U.I.C Casa e´ Campo. Frente a la feria ganadera
Valledupar-Cesar
Teléfonos +57- 5 5748960 - 018000915306

Continuación **RESOLUCION No. 0049 DEL 18 DE DICIEMBRE DE 2025** "Por medio de la cual se otorga autorización para la intervención forestal consistente en la tala de siete (7) árboles aislados, a **INVERSIONES Y PROYECTOS SAS**, identificada con NIT 800.24.078-2, en cabeza de su representante legal **CARLOS ENRIQUE OROZCO DAZA** con cedula de ciudadanía 17.970.142 en los predios urbanos lote 2 manzana c2 calle 30 6-71 de Valledupar Cesar."

- contemplan control fitosanitario, fertilización, podas de formación y mantenimiento, densidad adecuada de siembra, plateo, resiembras y la actualización de la ubicación georreferenciada, notificando a CORPOCESAR el inicio de las actividades y el cronograma de mantenimiento silvicultural. Tramitar ante las autoridades competentes los permisos y autorizaciones que se requieran y que no sean de índole ambiental.
- 8.9.** Realizar las actividades con personas idóneas, con herramientas apropiadas y en buen estado, y disponer adecuadamente de los desechos generados.
 - 8.10.** El permisionario debe abstenerse de realizar la quema del material vegetal resultante de las actividades de erradicación del árbol permisionado.
 - 8.11.** Someterse a las actividades de control y seguimiento ambiental realizadas por la corporación para verificar el cumplimiento de las obligaciones establecidas en el acto administrativo que otorga la autorización para la intervención del aprovechamiento forestal.
 - 8.12.** Cancelar el servicio de control y seguimiento que liquide la corporación.
 - 8.13.** Cumplir con las demás obligaciones que apliquen según el informe técnico.

9.- RECOMENDACIONES

- 9.1.-** Para la erradicación de los árboles se debe tener en cuenta los elementos de protección personal (epp) para todas las personas que intervengan en las actividades ambientales.
- 9.2.-** Mantener todas las medidas de señalización, trabajo en altura y demás medidas de seguridad industrial pertinentes en el sitio de trabajo, donde se efectuarán las actividades de erradicación del sistema arbóreo. Todas las actividades deben ser previamente coordinadas con el usuario quien solicita la erradicación de los árboles, además es el directo responsable por la actividad ambiental de la erradicación y las consecuencias imprevistas o no planeadas que pueden llevarse a cabo.

10.FUNDAMENTOS JURÍDICOS

En virtud de lo anterior, y conforme a lo establecido en los artículos 79 y 80 de la Constitución Política, la Ley 99 de 1993, el Decreto 1076 de 2015 y el Decreto 1791 de 1996, así como en concordancia con la Resolución No. 256 de 2018 del Ministerio de Ambiente y Desarrollo Sostenible, se emite **SE EMITE CONCEPTO TÉCNICO POSITIVO** para la erradicación de los siete arboles inventariados, relacionados en la tabla 1, del presente informe y teniendo en cuenta la información contemplada en dicha tabla. Los árboles se encuentran ubicado en Predios urbanos denominados lote 2 manzana C2 calle 20 # 6-71, ubicado en jurisdicción del municipio de Valledupar- Cesar, georreferenciado con sus respectivas coordenadas.

RESUELVE

ARTICULO PRIMERO: Otorgar autorización a **INVERSIONES Y PROYECTOS SAS**, identificada con NIT 800.24.078-2, en los predios urbanos lote 2 manzana c2 calle 30 6-71 de Valledupar Cesar, matricula inmobiliaria 190-67393 con cedula catastral 010208110001000, en cabeza de su representante legal **CARLOS ENRIQUE OROZCO DAZA** con cedula de

www.corpocesar.gov.co

Km 2 vía La Paz. Lote 1 U.I.C Casa e´ Campo. Frente a la feria ganadera
Valledupar-Cesar
Teléfonos +57- 5 5748960 - 018000915306

Continuación **RESOLUCION No. 0049 DEL 18 DE DICIEMBRE DE 2025** "Por medio de la cual se otorga autorización para la intervención forestal consistente en la tala de siete (7) árboles aislados, a **INVERSIONES Y PROYECTOS SAS**, identificada con NIT 800.24.078-2, en cabeza de su representante legal CARLOS ENRIQUE OROZCO DAZA con cedula de ciudadanía 17.970.142 en los predios urbanos lote 2 manzana c2 calle 30 6-71 de Valledupar Cesar."

ciudadanía 17.970.142, predio urbano denominado lote 2 manzana c2 calle 30 6-71 de Valledupar Cesar.

PARAGRAFO: La autorización otorgada comprende la intervención forestal consistente en la tala de siete (7) árboles de diferentes especies donde predomina la especie orejero "*Enterolobium cyclocarpum*", un volumen resultante de **cuarenta y cinco coma setecientos setenta y uno (45,771m³) metros cúbicos**, un área basal de tres coma seiscientos trece **(3,613 m²) metros cuadrados**, Los árboles se encuentran ubicado en Predios urbanos denominados lote 2 manzana C2 calle 20 # 6-71, ubicado en jurisdicción del municipio de Valledupar- Cesar, georreferenciado con sus respectivas coordenadas.

ARTICULO SEGUNDO: La presente autorización se otorga por un término de seis (6) meses contados a partir de la ejecutoria de esta Resolución. En caso de requerirse prórroga esta deberá solicitarse (30) días hábiles antes del vencimiento del término de la autorización.

ARTÍCULO TERCERO: Imponer a los señores, **INVERSIONES Y PROYECTOS SAS** identificada con NIT 800.24.078-2, las siguientes obligaciones:

1. Previo al aprovechamiento forestal y en el frente de trabajo respectivo, se deberá realizar el ahuyentamiento de la fauna silvestre, ejecutando las actividades de forma sectorial y escalonada, con el fin de garantizar el bienestar de los individuos que utilizan los árboles como refugio, percha temporal, sitio de alimentación o caza. De esta manera, se facilita el desplazamiento paulatino de mamíferos (como ardillas), reptiles (iguanas y serpientes) y aves, reduciendo y mitigando el grado de afectación sobre este recurso."
2. Intervenir (erradicar) única y exclusivamente los árboles indicados en el concepto técnico y detallados en la tabla 1. del inventario forestal del presente acto administrativo, los cuales fueron identificados y seleccionados durante la visita de campo.
- 3.El autorizado debe comunicar a CORPOCESAR, de forma física y digital, el inicio de las actividades de intervención forestal autorizada mediante este acto administrativo, anexando un informe técnico que relacione el cronograma de las actividades a realizar, soportadas con el respectivo registro fotográfico georreferenciado, certificaciones y constancias a que haya lugar, así como la evidencia del cumplimiento de las obligaciones y demás consideraciones pertinentes. Asimismo, el autorizado debe notificar cada vez que realice actividades de aprovechamiento, incluyendo tanto el inicio como la terminación de cada ciclo de aprovechamiento, y al finalizar, deberá entregar a CORPOCESAR un informe técnico de control de los individuos talados, detallando su numeración, volumen, y registro fotográfico georreferenciado antes, durante y después del aseo.
- 4.Tramitar ante las autoridades competentes, los permisos y autorizaciones que se requieran y que no sean de índole ambiental.
- 5.Adoptar y planificar las medidas de prevención y seguridad necesarias en el área de trabajo, incluyendo las relacionadas con la seguridad vial, con el fin de evitar daños a las personas y a los bienes
- 6.por los daños que pueda ocasionar a terceros durante la intervención forestal de aprovechamiento de los árboles autorizados, especialmente en lo relacionado con transeúntes, vehículos y conductores eléctricos (redes de energía y telefonía).
- 7.El autorizado queda obligado a reponer dentro del término de la presente Resolución una vez ejecutoriada, un número de árboles en relación uno (1) a cinco (5), es decir sembrar cinco

www.corpocesar.gov.co

Km 2 vía La Paz. Lote 1 U.I.C Casa e' Campo. Frente a la feria ganadera
Valledupar-Cesar
Teléfonos +57- 5 5748960 - 018000915306

Continuación **RESOLUCION No. 0049 DEL 18 DE DICIEMBRE DE 2025** "Por medio de la cual se otorga autorización para la intervención forestal consistente en la tala de siete (7) árboles aislados, a **INVERSIONES Y PROYECTOS SAS**, identificada con NIT 800.24.078-2, en cabeza de su representante legal CARLOS ENRIQUE OROZCO DAZA con cedula de ciudadanía 17.970.142 en los predios urbanos lote 2 manzana c2 calle 30 6-71 de Valledupar cesar."

árboles como mínimo por cada árbol erradicado, en total será una cantidad de treinta y cinco (35) árboles a reponer de especies nativas arbóreas de la región, con alturas mínimas de un (1) metro; se realizará el respectivo mantenimiento por un término de un (1) año con una periodicidad de tres (3) mantenimientos, los cuales se realizarán con las condiciones técnicas silviculturales de control fitosanitario y fertilización, así como podas de formación y sanitarias de ser necesarias, además de su respectiva densidad de siembra, plateo y resiembras. Esta obligación está en concordancia con lo dispuesto en el manual de compensaciones del componente biótico, relacionados en el numeral 6.2.2 sobre el aprovechamiento de árboles aislados, y adoptado por la resolución No 256 del 22 de febrero de 2018, emanada del Ministerio de Ambiente y Desarrollo Sostenible.

8.La reposición forestal deberá realizarse preferiblemente en el área de influencia del predio objeto del aprovechamiento o, en caso de imposibilidad debidamente justificada, en áreas de importancia para la conservación dentro de la subzona hidrográfica, en los portafolios regionales de compensación, en áreas protegidas con acciones definidas en sus planes de manejo vigentes, o en aquellas registradas en el Registro Único de Ecosistemas y Áreas Ambientales – REAA. El autorizado deberá presentar a CORPOCESAR un informe técnico que incluya el registro fotográfico y la localización georreferenciada del establecimiento de la reposición forestal, indicando las áreas seleccionadas para la plantación, el método de siembra con individuos de altura mínima de un (1) metro, las medidas de aislamiento para evitar el ingreso de semovientes y, de tratarse de predios privados, la autorización del propietario con compromiso de conservación y posesión del inmueble. Asimismo, deberá garantizar el mantenimiento de los individuos por el término de un (1) año, mediante tres (3) jornadas técnicas que contemplen control fitosanitario, fertilización, podas de formación y mantenimiento, densidad adecuada de siembra, plateo, resiembras y la actualización de la ubicación georreferenciada, notificando a CORPOCESAR el inicio de las actividades y el cronograma de mantenimiento silvicultural. Tramitar ante las autoridades competentes los permisos y autorizaciones que se requieran y que no sean de índole ambiental.

9.Realizar las actividades con personas idóneas, con herramientas apropiadas y en buen estado, y disponer adecuadamente de los desechos generados.

10.El permisionario debe abstenerse de realizar la quema del material vegetal resultante de las actividades de erradicación del árbol permisionado.

11.Someterse a las actividades de control y seguimiento ambiental realizadas por la corporación para verificar el cumplimiento de las obligaciones establecidas en el acto administrativo que otorga la autorización para la intervención del aprovechamiento forestal.

12.Cancelar el servicio de control y seguimiento que liquide la corporación.

13.Cumplir con las demás obligaciones que apliquen según el informe técnico.

ARTICULO QUINTO: El incumplimiento de cualquiera de las obligaciones señaladas en este acto administrativo o la pretermisión de normas ambientales originará las medidas preventivas o el régimen sancionatorio que la ley ambiental consagra.

ARTICULO SEXTO: Notifíquese a os señores, **INVERSIONES Y PROYECTOS SAS**, identificada con NIT 800.24.078-2, en cabeza de su representante legal CARLOS ENRIQUE OROZCO DAZA con cedula de ciudadanía 17.970.142 y/o a quien haga sus veces al momento de la notificación.

ARTÍCULO SEPTIMO: Comuníquese al señor alcalde Municipal de Valledupar -cesar,

www.corpocesar.gov.co

Km 2 vía La Paz. Lote 1 U.I.C Casa e´ Campo. Frente a la feria ganadera
Valledupar-Cesar
Teléfonos +57- 5 5748960 - 018000915306

Continuación **RESOLUCION No. 0049 DEL 18 DE DICIEMBRE DE 2025** "Por medio de la cual se otorga autorización para la intervención forestal consistente en la tala de siete (7) árboles aislados, a **INVERSIONES Y PROYECTOS SAS**, identificada con NIT 800.24.078-2, en cabeza de su representante legal **CARLOS ENRIQUE OROZCO DAZA** con cedula de ciudadanía 17.970.142 en los predios urbanos lote 2 manzana c2 calle 30 6-71 de Valledupar cesar."

ARTICULO OCTAVO: Comuníquese al señor Procurador Judicial II Ambiental y Agrario.

ARTICULO NOVENO: Publíquese en el Boletín Oficial de CORPOCESAR.

ARTICULO DECIMO: Contra la presente decisión procede en vía gubernativa el recurso de reposición, el cual se interpondrá ante este despacho, por escrito que no requiere de presentación personal si quien lo presenta ha sido reconocido en la actuación (Igualmente, podrá presentarse por medios electrónicos), dentro de los diez (10) días siguientes a la notificación, conforme a las prescripciones de los artículos 76 y ss del Código de Procedimiento Administrativo y de lo Contencioso Administrativo.



Dada en Valledupar a los dieciocho (18) días del mes de diciembre de 2025.

NOTIFÍQUESE, COMUNÍQUESE, PUBLIQUESE Y CÚMPLASE

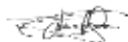

OBED BAYONA SANCHEZ
TECNICO OPERATIVO

COORDINADOR DEL GIT PARA LA GESTION DEL RECURSO FORESTAL.

	Nombre Completo	Firma
Proyectó	JOSE EDUARDO PEÑA SOLANO ABOGADO-PROFESIONAL DE APOYO	
Revisó y Aprobó	OBED BAYONA SANCHEZ TECNICO OPERATIVO COORDINADOR PARA LA GESTION DEL RECURSO FORESTAL.	
Los arriba firmantes declaramos que hemos revisado el documento con sus respectivos soportes y lo encontramos ajustado a las normas y disposiciones legales vigentes y por lo tanto, bajo nuestra responsabilidad, lo presentamos para su firma.		

Expediente: **CGRF No. 125-2025.**